朝鮮日報

十四日夕刊四面

發行編輯人 安在鴻
印刷人

京城府堅志洞壹壹壹番地
朝鮮日報社

代表番號(光)二三〇〇番

社說

上海事件과聯盟

日、中關係週史

上海事件이勃發된지 이미半個月이 經過하엿것만 日、中兩國의對立抗爭은 軍事的으로나 政治的으로나 아즉何等의緩和策도 發見치못하엿다 英、米、佛三國公使를中間에두고 엇더한停戰交涉을促進시키는樣 其實은 滬北中心의砲擊戰은依然繼續되며 飛機는以上의損害를내고거의上空에서도 兩國空軍의「푸로페라」소리는 끈일사이업스니 이事件의將來는 도대체엇더한길을밟어갈것인가? 直接兩國을中心으로展開되는情勢와 國際問題로서展開되는情勢를다시한번살펴보자

二

먼저 最近中國側의態度를살피건대 지난六日頃 洛陽方面으로부터온通信은 國民政府가日本과長期間 鬪爭을繼續키로決定하고 全國을四大軍區로난호아 西南은 陳濟棠、李宗仁、東南은 何應欽、陳銘樞、山東、浙江沿海의各地方은 馮玉祥、韓復榘、北方一帶는 張學良及閻錫山等이 그防備의全責任을負케하는同時 蔣介石은 中央에서全局을指揮키로 決定하얏다하야 그들의態度가끗까지 日本에抗戰할것임을傳하얏스며 지난十二日 太原方面의通信은 閻錫山의指揮로 五個師의抗日軍을編成하얏다고까지한다 그러나이가튼一方日本의陸軍이出動하얏다는報導에 蔣介石以下國民政府要人들은 上海의十九路軍에게對하야 戰鬪中止를命令하얏다고도하니 오는消息이그참을말하는것인가? 日本軍의態度가 中立地帶設定案을包含한英、米、佛三國의調停交涉에應할氣色을 보히는데比하야 中國側은 이에反對意思를表하는兵그軍事行動의擧手한決心이 孤立에잇는가함은 表明치안흐니 아즉曖昧하다고볼수밧게업다

三

그러나 國際聯盟理事會를中心으로 兩國의態度를살피건대 지난九日의 公開理事會에서日本의佐藤代表가 「今番上海에서의 日本軍行動은 中國側의排日運動이招來한것으로 居留民을保護키爲함이요 何等領土的野心이업다」고表明한데反하야 中國의顔代表는 「上海의戰鬪는 依然繼續되고(中略)滿洲에잇서日本軍의行動은哈爾賓에까지 擴大되엇다 中國의排斥排貨가 日本의侵入을 招來한것이아니나 日貨排斥은 日本軍이撤退하면 自然消滅되리라」고 主張하얏스며 지난十一日에는聯盟에 總會召集을要求하자고까지決定하야 그態度를明確히表明하얏다 昨今의 中國側態度는 上海에서의날카로운衝突은 避하며 政治的으로國際情勢를 有利하게 이끌려보자는것이안이라? 第三國들의 아즉도消極態度를보이지안으니 이狀態는當分間繼續될듯하다

軍縮會議形勢

지난六日軍縮特別本會議에世界各國平和團體의數百名男女가署名하야 各國民의過重한軍費負擔反對의請願書를提出하얏다함은 이미報道하엿거니와 그以後軍縮會議의形勢는 列國의內心은如何間 表面의諸勢로는軍備의全廢乃至一部撤廢를極力實히主張하고잇다 十日의軍縮本會議에서 伊太利全權「그란디」氏가 「(上略)吾人은今에「제네바」에서軍縮問題를討議하고잇는一方東洋上에서 戰爭이發生한것을 무엇보다도 悲劇的矛盾이라고안할수업다……極東에서 이러난流血의慘事는 本會議가失敗되는境遇에 世界各國이 直面한 運命을暗示하는것이다 伊太利가軍縮政策에主眼으로하는바는各國間最低限度에잇서서의軍備의平等이다」라고主張한것은 무엇보다도그들의態度를말하는것인바 事實에잇서 果然어느程度의收穫을어들는지는 疑問의疑問이다

徐州에南北巨頭集合
軍事外交重要會議
汪氏、三國停戰提議接受言明
注目되는會議內容

【北平十三日發電通】北上한汪精衛、馮玉祥、李濟琛、朱培德等要人은洛陽會議의決議를齎來한蔣介石과昨日正午徐州에서會合하고重要會議를거듭한後汪精衛는

政府는英、米、佛三國公使의停戰提議를欣然接受한다고말햇다

【上海十三日發電報聯合】汪精衛、馮玉祥、李濟琛氏等은浦口로부터蔣介石氏는蕭州로부터各各十二日中에徐州에到着하야張學良、閻錫山、韓復榘氏等代表로集合하야軍事委員會가招集될터이다花園飯店에는行政委員臨時辦公處가設置되며外交軍事問題를討論하기로되여時局의中心은方今徐州에모이고또第三師는開封에、第一師는徐州에集結하엿다

吳淞河건너서
兩軍衝突激戰
日本軍死傷多數

【吳淞十三日發電報聯合】今日未明吳淞河를건너中軍陣에進擊한日本〇〇左翼縱隊는激戰數時間午後零時까지에戰死三、重輕傷二十名을내이고方今激戰中이다

中軍의狹擊으로
日本軍苦戰陷入
兩處激戰狀況

【吳淞十三日發電通】翔鎭橋奪取戰으로中軍에게挾擊된日本軍은午後五時半에苦戰에陷入하야 〇〇〇〇隊〇〇隊長山本虎之助大尉後藤上等兵은戰死하고 隊長江藤少尉橋口伍長은負傷하엿다中軍은二個中隊로機關銃이잇서日本軍은增援隊를急派하야激戰中이다

【上海十三日發電通至急報】〇〇森〇隊의甲江特務曹長以下十三名은今朝江灣의中國軍情況을視察하려고向하엿다가午前九時頃江灣停車場西方朱家屯附近에서約三百名의中軍에게包圍되어機關銃으로應戰하엿스나中國은亞米利加國旗를揭揚한洋館二階에서機關銃猛射를加하야日本軍不利하게되여約半時間餘奮戰하고十一時〇隊本部에歸還하얏다此戰鬪에安藤上等兵은戰死하고또同隊의一等兵三浦元樹는十時頃張革屯附近機關銃前에서戰死하얏다

閘北의中軍陣地
飛行機로爆擊

【上海十三日發至急電報聯合】午前七時頃부터日本爆擊機〇臺는閘北一帶를飛翔하면서湖州會館、寶興路廣場等의中軍陣地에對하야爆擊을加하고九時十五分에歸還햇다

日本陸軍上海着
植田氏는聲明發表

【上海十三日發電報聯合】本日當地에到着한第〇〇長은直時左와如한聲明을發하엿다

上海市內에在留한日本臣民을保護할任務로本日到着한日本軍은日本海軍陸戰隊에對한中國軍의挑戰으로上海租界가不安中에드리니本在留民의窮狀은痛歎할바임으로海軍과協力하여速히日本在留民을窮地에서救出할것을期하야此를爲하여는無益한交戰을避하고平和的으로其目的을達成하려고努力하나萬一師團의任務遂行을防害하는者가잇스면斷然히躊躇치안켓다關係列國과는事前協調를主旨로하고租界의不安을除去하기에努力하겟다又日本軍任務遂行을防害치안는一般民衆에게는平和的生活을尊重하겟다

第〇〇長 植田謙吉

四公使調停
具體化는尙遠

【上海十三日發電報聯合】所謂四公使의調停運動은아즉具體化되지안하며、中兩國에態度를探査中이다

松岡津有氏向滬
私的外交目的

【東京十四日發電報聯合】上海에가서列强과의私的外交手腕을휘두를松岡津有氏는十三日午後八時廿五分東京驛을出發햇다

日本航空隊가
中軍第一線猛擊

【上海十五日發電通】午前十一時四十分日本軍은飛行機偵察을行하고正午부터爆擊을開始하야同時에日本航空隊는中軍의第一線에猛擊을開始하엿다

馬와軍部會見

【哈爾濱十三日發電通】特務機關에서한日本軍部와馬占山과의會見은午後十二時半부터二時間餘에亘하엿는바右는

一、哈爾濱의特別行政區撤廢에伴한小張景惠奉天進出後의黑龍江省長推薦問題

一、反逆軍丁超의臨兩申出에對한諸機關及鐵道警備問題

等에關하야重要協議를하엿스며다시其結果에基하야馬占山은張

寫眞은丁超軍의戰鬪光景

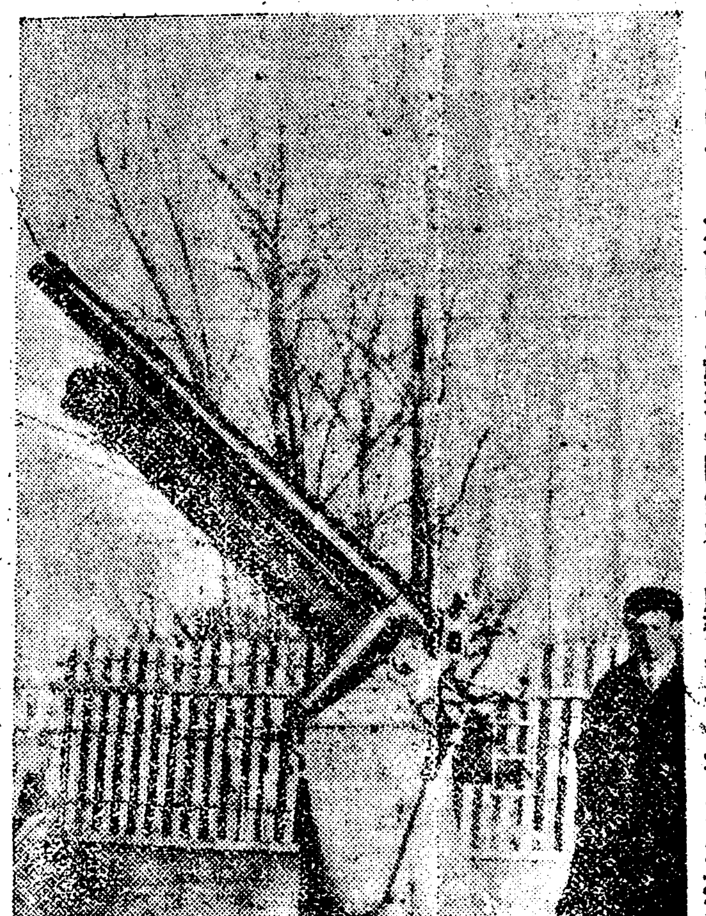

寫眞은 上海中軍의襲擊을防備하고威脅을주는米人의砲臺

日本〇〇團
今日上海上陸

【上海十四日發至急電報聯合】日本〇〇團精銳은本日午前八時半頃上陸을終了코軍需品、軍馬等陸揚을하고잇다

續開한軍縮會에서
各代表가防戰力說
加、라、匈、中、代表演說

【제네바十三日發電通】十三日의軍縮會議本會議는定刻午前十時부터開催하야最初로加奈陀代表가 「吾等은過去의經驗에서戰爭에對한가장조흔保障은隣邦과의友好關係에잇다는것을確信한다 侵略을罰하는것보다紛爭防止를强調하고制裁規定을設置하는것보다調停機關을設置하라 且國際聯盟을世界與論의通路로서使用함으로서가장有効히目的을達成할수잇스리라고信한다」 「라트비아」「匈牙利」兩國代表의演說이잇고午後十二時五分부터中國代表顔惠慶은日中間紛爭을擧하야示威演說을하엿다

中國은中國近代歷史에잇서서最大의國家的危機에直面하고잇다 尨大한軍備는共存共榮을爲하야協力하여야할各國民間의親善을阻止破壞하야軍閥帝國主義의惡을生하는것이다 참世界平和는軍備의徹底的縮少에依하야서만期待할수잇다 聯盟에其目的을忠實히하려면現代戰爭機關을一掃할것이다 代表는滿洲事件에서부터日中紛爭의經緯를述하고다시 顔代表는 佛蘭西의國際警察에關한提案은아즉不充分한點에잇다軍縮을條約的特히國際紛爭의平和的解決을目的으로하는條約의神聖不可侵이保障되여야만비로소實行할수잇는것으로平和의保障이업시軍事强國이其强力인戰爭機關을平和한隣邦의頭上에投下하야神聖한國際規約을蹂躪하는것을許하는以上軍縮의希望은喪失되엇다 吾等은列國의聯盟規約과不戰條約의尊嚴을爲하야結合하는것을要請하고잇다 이것을함으로서諸君은軍縮의事業을永久的의것으로할수가잇는줄로안다中國人은現在의危機를脫出할것이다 그러나彼等은새로운現實의事實을直觀하고새로운人生觀을體得하고此로서外交政策의方向을決定할것이다

如斯히本會議는午後零時五十分散會하엿다

總會自動的開會와
日本外務省의觀測

【東京十三日發電通】聯盟規約第十五條九項에依한中國側聯盟總會召集要求에對하야十二日理事會는此를拒絶하엿슴으로第九項後段에依하야中國側의一方的提訴에依한聯盟總會가規約上自動的으로開會키로된바右에關하여는會期의決定其他幾多의疑議가잇슴으로急速히開會될듯십지안타그리고外務省當局觀測에依하면 中國이第九項에依한總會召集을要求한것은理事會에對한不信任의意思를表明한것으로理事會가自發的總會召集을拒絶한것은此에憤慨한結果로보인다自動的으로總會가開催되드라도結局總會는意見又는勸告를附하여「...」의總會에委託외에잇슬것이라 그리고第十五條適用에關하여聯盟과米國과의關係는興味잇는問題로서即第十五條規定은米國이聯盟加入을拒否한最大理由이엇스므로聯盟이第十五條에依하여行動하는境遇에는米國은此와協力할수업슬것이다萬一協力하면國內的으로紛糾할것이며如斯히하여 中國側의第十五條發動要求는聯盟과米國과의協調關係를破壞할것으로매우注目된다

英保守黨系「데」紙
日、露密約說揭載
滿洲의日本權益을確認한것?
衝動을준締約內容

【倫敦十三日發電報聯合】保守系「데이리-에스프레스」紙는本日一面에日露密約說을揭載하여大衝動을주엇다同紙는今回締結되엿다는日、露의密約은日本의外交的勝利라고하고또日、露密約은左의內容으로되엿다고햇다

一、日本은滿洲全體及其他廣大地域의支配權을가짐

二、日本은東中鐵道와勞農側權益을買收함

三、太平洋沿岸에關한事件에對하야露西亞는中國을爲하야決코干與的態度를取하지안을것을約束함

青雲路에서도
兩軍猛烈交戰

【上海十四日發電通】十四日午前五時半靑雲路方面의中軍은野砲와新着한〇〇砲로盛히追擊砲도攻擊을開始햇다日本軍은應戰하고잇다

中國軍砲彈
佛租界에落下

【上海十四日發電通】十三日朝부터同夜九時까지에中國軍은佛租界를砲擊하야建物四戶를破壞식혀中國人重輕傷者八名을내엇다佛國領事는其不法行爲에對하야嚴重한抗議를上海市長에게提하엿다

英米公使가
宋子文邸訪問
某種重要會談中

【上海十三日發至急電報聯合】目下英米兩國은調停者로하야日中間에重大交涉을行하고잇는모양이다英公使「람푸손」氏는昨日正午米公使「쏜손」氏는同日午後一時에來滬하야「람푸손」氏는同日午後四時重光公使를訪問한後顧維鈞氏上海市長吳鐵城氏를訪問하고 人事가잇섯는데中國側에서는宋子文氏邸에서顧維鈞、吳鐵城兩氏其他銀行有力者의重要會談을開하엿다

『日本의調停拒絶은
平和와背馳行動』
華府中國公使聲明

【華盛頓十二日發電通】當地中國公使館은上海事件에關하야左와如한聲明을發表하엿다 中國은全武力을擧하야對日抗爭을繼續하게될것이다 日本은列國의調停案을拒絶한것으로보아確實히平和에背馳되는行動을하엿다 日露戰爭以來日本의目標는滿洲를占領하는데에잇는것을中國은明白히알고잇섯다

日本領事館에
手榴彈을投入
目下犯人을搜査中

【上海十三日發電報聯合】今朝七時半日本領事館에手榴彈을投한者가잇는데그것은陸地側米國總領事館敷地에落下하여炸裂되엿슴으로被害는업섯스나犯人을搜査中이다

有田公使
昨夜奉天着

【奉天十四日發電通】奉天總領事說이잇는駐墺公使有田八郞氏는十三日夜十一時半着奉햇다

重光公使가
米公使訪問

【上海十三日發電通】重光公使는十三日午後三時부터四時까지米國總領事館에서존손公使와會見하엿다 重光公使는上海事件의由來經過를說明하고租界의脅威를除去키爲하여中國軍隊를相當한距離에撤退시킴이絶對必要하다고說明하며諒解를求하엿다

上海에大雪
兩軍砲聲도中斷

【上海十三日發電報聯合】當地는낫부터大雪이와서寒氣加하야兩軍砲聲도잠간끈첫다

柳營路中軍陣地
日本軍이完全破壞

【上海十三日發至急電報聯合】日本軍은午前午後二回에亘하야柳營路中軍陣地를砲擊하야兵舍及陣地를完全히破壞하엿다

三省長集合으로
長春서巨頭會議
滿蒙新國家協定次로

【哈爾濱十三日發電通】馬占山이黑龍江省長으로就任하는때로奉天、吉林、黑龍江의三省長會議가長春에서開催될것인바이로서本務的으로東三省統一國家의滿蒙新政權에關한協定이進涉되게될것임으로多大한注目을모흐고잇다또張景惠는哈爾濱特別行政區撤廢와共히奉天의滿蒙新政府의重要地位에就任하기로內定하고十八日頃哈爾濱을發하야奉天으로向할模樣이다

小倉野砲歸隊

【大連十三日發電通】小倉野戰重砲兵聯隊陛下의滿洲出動部隊는本日午後一時大連驛에到着하야關東倉庫에宿泊한後二十一日에聯隊에歸할模樣이다

中國軍의
前線部隊交代

【上海十四日發電通】兩三日來中國軍은盛히移動中인바右는鎭江及滬寧線沿線에잇든第十九路軍의豫備部隊가前線部隊와交代하고新兵이第一線에送致되엿것으로判明되엿다因하야同軍도吳淞線의第一線에參加한模樣이다

八面鋒

○建設이냐? 破壞이냐? 不景氣냐?、景氣냐?、향은總選擧를압둔 兩黨의 我田引水的標語

○新聞廣告 電光廣告 蓄音機等 모든方法을利用하야 政策宣傳 보다도他黨攻擊

○資料 廣告와 効果가如何할는지

피부病退治

데-무水

◇殺菌作用으로 皮膚病의菌虫을殺滅하야압푸고、가려운病氣를낫게함

◇消毒作用으로 患部의毒素를分解消滅식혀再發치안토록함

◇收斂作用으로 患部를健康組織으로恢復식혀줌

◇滑澤作用으로 트는것을막고살결을부드럽게함

데-무水만이가진偉大의자랑이요

◎마른옴 ◎음부습진 ◎水虫 ◎덧난데 ◎지무른데 ◎가려운데 ◎吹出物 ◎어루럭이 ◎버즘 ◎癜風 ◎鱗癬 ◎濕疹 ◎腫物 ◎여드름 ◎죽은깨 ◎飛火 ◎입술헌데 ◎疥 ◎漆의독 ◎霜傷 ◎살거치는等皮膚病一切에 쓰시나 △압푸나 △內攻치안코 △발너지안코 △짓무르지안코 △보기실치안코 △압푸고가려운것을씻은듯이速히나음

▲버룩 ▲빈대 毒虫의刺傷等皮膚病一切

데-무水 藥價 三十錢、五十錢、一圓、二圓、送料內地六錢

公國到處藥店에서販賣함、萬一品切時는代金添付하야左記發賣元에注文하면卽時送與함

模造品반드시 必히데-무水를 指名하야 사시요

發賣元 東京市芝區田村町十八 電話芝一八七四番 振替東京六〇一〇〇番 東京藥院

大阪市赤十字病院前 電話南一二二四六番 振替大阪五〇八一八番 東京藥院

(10) (19) (17) (23)

原産地에서一個리도賣都價提供

水晶實印 一圓 (一寸丈印材에四字까지篆刻함니다)

黑水牛認印 廿七錢

象牙次認印 五十錢 (二寸丈小判印材에苗字彫刻)

고무名判 十八錢부터

型錄及曾岳先生著(印章의知識)無代送呈

山梨縣大河內 山梨水晶株式會社

片紙잘쓰는것은成功의第一步!!

本書一冊잇스면 엇더한사람이라도어려운片紙라도 마음대로쓸수잇게됩니다

本書는帝國書翰文研究會에서專門家가多年研究의結果完成한것으로 新時代의要求를具備한참으로理想的의新案大辭典입니다 本書一冊만잇스면아무리片紙가서툴른사람이라도아무러한片紙든지能히活用하고마음대로쓸수잇게됩니다 總目次를數百項에分類하야◇片紙의法則◇片紙쓰는法◇作法秘訣◇條文◇口語文◇日用文◇商用文◇實務文◇時候文◇女子用文◇男女사랑의片紙其他片紙라하면무엇이든지모르는것이업습니다 또本書는片紙를쓰는데必히必要한…… 圖解를하여잇는故로 本書一冊이면他의數冊分의價値가잇습니다 ▼今回發賣紀念으로

現代常用語便覽 各種書簡文例 景品進呈

다最新式三六版總크로-스金文字箱入美本 定價金一圓五十錢 特價金一圓十八錢 送料共히 一圓七十五錢 ○○代金引換은 此新聞名을記入하야 大割引提供합니다

發兌 東京銀座西二丁目十番 振替東京三二八二一番 東亞堂書房

못살겟다는農村에 立稻差押五百餘件

其中金融組合差押만百餘件 昨年中京畿道調査

조선농촌이 해마다 피폐하여가고잇는리유는농가의부채(負債)가 늘어가고잇서 헌해동안피땀을 흘려가면서 지어노은농사도 빗쟁이(債權者)에게로몰아가버리고 농사를지은 농민들은먹을것이 업게되는것이다 이가티하야 가는곳마다 농촌에서살수업다는 소래만이 들리고잇고요행 작년말부터는정우회내각(政友會內閣)이들어서면서농산물의 가격도일시에 폭등하여농가경제가 다소윤택하여 젓다고하는편도잇스나 그것은 쌀갑이넘어썩서 팔지를안코 창고에가득히 차두엇든 대지주들에게만 한하야 리롭게되엿다는 것뿐이고 소농계급은 새작년이래의 농산물가격 폭락으로 일반농가경제는말못될형편에 빠지엇다 그결과 농촌에는 소작쟁의(小作爭議)며기타 여러가지형태로 농촌의불안상태가 나타나고잇는중 일년농안에서 지어노은농사를추수도하기전에 빗쟁이들이 차압한다는 소위립도차압(立稻差押)이만타 이제이립도차압에대한 경긔도관내의 경성지방법원과 인천(仁川) 려주(驪州)수원(水原) 각지청에서 처리된건수를 경긔도조사에의하면 작년일년중의것이 총합오백이십건이나되는데그중에도개인채권에의한것이 이십륙건 회사가타가산백구십건이고 그남아지가 소농계급의 금융긔관이된다는 금융조합측의것이 일백사건이나된다는것이더욱주목되는바이다

金融組合이 무서운債權者

立稻差押은넘우苛酷 農村金融機關에疑點

수년래로 농촌의피폐가 극도에 달하야 그궁상은 지방에딸아달르나 형언할수업는곳이 만흠은 누구나아는것인데 어떤 지방에서는 거액의채권을가진 부호며 또계(契)가튼곳에서 수천원 씩의채권을 포기하야 농촌을구제한독지자들이 만엇다 그러나세상에는 그런독지가라는것은 천이나만에 한명밧게 못되는것으로 채권자들은 가을추수째만되면밧부게 달어단이며 빗밧기에 분망하다 그중에도 개인의채권은못밧게되면 일부분 혹은전부라도탕감 하는수가 잇스나금융조합반은 채권에대한 책임이감독관청에 싸지밋게되여 어떤방법으로든지 처리를하게되여채무자로서는 누구의빗보다도 금융조합의 빗이제일 피할수업는것이될터이다 이모양으로 금융조합의빗이 립도차압에 싸지밋게되는수가 만타는것을 전조선에미루어 본다면 농촌구제와농촌금융긔관 운용에 대하야중대한의문을 가지지 안흘수업다

取調中急死로 一家殆全滅

죽은사람의형과안해도죽어· 鍾城崔氏一門의慘禍

【三峰】 긔보=종성경찰서에서강도 혐의로취조밧든 최룡운(崔龍雲)(三一)이가 불의 사망을한후그의형최모(崔某)는현장으로달려가다가 토혈하고 로상에서 사망하엿다하며 또룡운의처는회임(懷姙)중에 잇섯는데 이도현장으로 달려가다가 하혈을하고알라가 지금또 사망하엿다는소문이잇는데 결국 한사람뻐문에두넝이나죽게되엿다고한다

當局者는緘口

【三峰】 긔보=함북종성경찰서에서 강도혐의로 취조를밧다가 돌연이사망한최룡운(崔龍雲)의사실에대하야 그후 책임자들은 각각견책이되고 또 경사와군의(軍醫)가시체해부까지하엿스나 그후소식은 도모지업고당국자들은 오직함구무언할뿐임으로 세인의 이목은극도로긴장되엇다 그사건은 당국자는비밀리에 암장을하려고하는모양인데 사건발생이후근일개월이나되는때도 불구하고 의연히함구무언함을불가하다고 일반은 경찰의처치를극구비난한다고한다

◇—일요일의창경원=어린이들의나라

迫問小作人 農塲과對峙

永作契約問題로紛糾 警察은積極干涉

【淮水】 경남진영박간농장쟁의(迫間農塲爭議)는날이갈사록 더욱심각화한데 지난십이월경 농장으로부터는 소작계약긔한이 만료되엿스매 소작계약연상신청을하란통지서가각소작인들에게 배부되자 일반소작인들은『본래그계약은쌍방계약이아니오 농장에서 만드러배부한용지에 소작료도 긔입치안코 날인을바더간 계약임으로그계약을 그대로연장할수는업다』하여이백칠십여소작인은『금번에는지주와소작인간협의상공정한 계약을하여달라』는의미의신청서에 련명날인하여 동농장에 제출하엿든바 동농장각구간사인들은 이를취소치 안이하면 소작권을 박탈한다 고위협한일이잇서 소작인들은 분개하여 동농장에 쇄도하여 질문한결과 동농장에서는 간사인들에게 그러케발한일이 업다함으로 소작인들은 간사인들의 비행을규탄한일까지잇섯다 그러나 지난일일경 동농장에서는 일월구일련명신청한것은 승인할수업고 래십오일안으로 개인으로 계약연상신청을아니하면소작권을이동하겟다는통지서를또다시각소작인들에게보냇슴으로그들은지난십이일 동농장에 몰려가그리유를질문코저 하엿든바 김해마산대산진에 진영경찰서의 정사복순사이십여명이 아츰일즉부터 각동리출입요도를건너막고소작인들을못가게하엿슴으로만흔시비를하다가 경관의눈을 피하여동농장에 몰려간배 삼십여소작인중이십여명만이농장지배인김경진씨를만나 그리유를 질문한결과김씨는단체행동은절대승인할수업슴으로개인신청을하라함으로소작인측에서는『농장에서 거년에 소작료를 올리고조정지를통해지로 할때에도 소작인들의의사가아닌 신청서를만드러련명날인을 강요하엿는데 지금소작인측의 련명신청을 승인할수업다는 리유가 어데잇느냐고반문한바 이에대한 답변은업서뻐티다가 헤여젓슴으로 일반은 쌍방의강경한태도로 보아 이문제의 진전여하를 비상히주목하고 잇다고한다

朝共日本總局卅名 三月二日부터審理

尙今六年間未決로呻吟中 代表陳述案件準備

륙년동안을미결로써동경공소원(東京控訴院)공판에회부되어잇는조선공산당일본총국(朝鮮共產黨日本總局)사건의김한경(金漢卿)등삼십명과 제이차사건의관련자에대한치안유지법위반공판은 오는삼월이일부터 심리가개시되기로되엇다는데이공판은작년십이월십팔일에긔일이지정되엇스나 피고들의 법정투쟁으로 또지난일월에 개정하기로되엇스나 역시피고들의 연긔운동으로 연긔되어왓다 한다 그리고피고들은 작년십일월부터 십이월동안에 전후이회의 법정회의를소집하고피고대표자회의(被告代表者會議)와위원회의(委員會議)는공판준비를위하야 법정상임위원회(法廷常任委員會)를 설치하고대표진술(代表陳述)을 두가지안건(案件)을준비하는중이라한다

李儁을北青護送

그의고향으로내쫓처ー 間島領警取調段落 三年間居留禁止코

【間島支局特電】 긔보=해아사건(海牙事件)으로 유명한리준(李儁)씨의장남 리용(李鏞)은 약사십일전 간도총령사관경찰서에 잡히어서 엄중한취조를밧는중 이월십사일 삼년간거류금지명령을바더서 그고향인 함남북청(北青)으로 동일아츰아홉시 경관삼인의 엄중한경계를바더가며 압송되엇다 간도를떠나서 비록압송되는몸이나마 오랜동안 그리든고향으로 도라가는그는 얼굴은여이고 피로하엿스나 령롱하게빗나는눈으로 차에몸을시럿다

齊齊哈爾에又復 避難同胞到着

目下九十五名

【哈爾賓】 제제하르는중국패잔병에의하야 부근농촌에 또다시사태가 위험함으로 속속조선동포는 제제하르로 피난중이라는데 지금사십이명이 도착하여 합계구십오명의피난민을수용중이라고한다

올녀름은목이말러 麥酒、飮料價高騰

어름갑도올르게될형편에 쎄ー루黨에一打擊

근일의 장사군은 물건흥사는사람이업서도 물건갑만은 올리려는것이 작금의현상인데 지난십이일부터는맥주제조회사에서맥주갑을또 올렷나 『기린쎄ー루』『삿포로쎄ー루』는큰병에 따쓰한상자에 일원 적은병네따쓰한상자에는오십전이 오르고그박게사이다 라무네등 청량음료수도한상자에오십전식을 올렷다는 금년에는 겨울이온난하야 처엄부터 장이 적엇슴으로 어름갑도오르리라는것이일반의예상인데청량음료수까지 오르게되야 일반은 실로목마른녀름을맛게되얏다고한다

南門郵局廢止

경성남대문우편소(南大門郵便所)폐지문제는 체신국다년의 현안이엇는데 금년에는 확실히폐지키로 지난십삼일 체신국에서 결정되엿는데 실시는사월일일부터라하며 폐지후 동우편국의사무는 경성본국(本局)에 합병하고 그자리에는 남대문우편소를 설치한다는바 경성시내의 우편국은 이제광화문(光化門)서대문(西大門) 룡산(龍山)본국(本局)의 네곳으로되얏다

實施住宅組合에 五六百萬圓融通

방금동경에서심리하는중 四月頃부터實施?

두보=조선의주택조합령(住宅組合令)은내무국의심의를지나 방금동경법제국(法制局)에서심의중인데 근일 심의는거의완료되얏슴으로조선전긔사업령(朝鮮電氣事業令)과마치금년사월일일부터는 실시가 되리라한다그런데 금년의 실시할주택조합의 저리자금은 조선간이보험적립금(簡易保險積立金)으로부터 긔백만원을 륭통하고 그박게소화칠년도운용자금(運用資金)약삼사백만원 합계 약오륙백만원으로 이자금의 대부방법은 부(府) 읍(邑)으로부터신청을하게하야실시한다고한다

會社가取締役걸어 八萬六千餘圓請求

善良한管理長의不注意라五 京城殖產會社의內紛

시내적선동(積善洞)구십일번지에잇는경성 식산주식회사(京城殖產株式會社)에서는전무취체역(專務取締役)김경수(金景洙)씨등을대표자로 역시동회사의 취체역인김원배(金源白) 김상옥(金尙沃)태종익(太鍾翊)리경세(李慶世)오좌은(吳佐殷)남정규(南廷圭)씨등륙인을상대로팔만륙천이백구십삼원십오전의손해배상청구소송(損害賠償請求訴訟)을경성지방법원에제긔하기로하엿다는데동회사내에서소쟁이잇게된것은 피고인 전긔제씨가동회사의 취체역으로 잇슬당시에역시 취체역중의 한사람인조린구(組鱗九)씨에대하야대정십삼년부터 소화삼년까지에 전긔소송금에 전부를수형대부(手形貸付) 형식으로융통하야주고 회수하지못하게 하엿슴으로 회사는 손실을입은것은 물론그것은상법(商法)상 선량한 관리자(管理者)의 주의를 게을리한것이라하야주주총회(株主總會)에서 소송을제긔하기로 한것이라는바이소송의 결과는 동회사존폐문제이라한다

韓錄松被檢爾來 七名을또檢擧

그중에는녀자한명도제어 上三峰對岸領警活動

【三峰】 긔보 삼봉(三峰)대안에거주자 한록송(韓錄松) 머ー의총살사건이후 간도총영사관(間島總領事館)에서는 현정에

二千六百圓을僞造 阿片密買中發覺

조선은행권을교묘히위조 春川署에犯人等被捉

강원도강릉읍옥정(江原道江陵邑旭町) 강수근(姜壽根)(三□)동읍교리동(校里洞)리근성(李根成)(三□)의두명은조선은행권십원짜리이백륙십매(이천륙백원)을위조하야가지고 그것으로 아편을밀매입(密買入)하야든것이발각되여 지난십일일 강릉경찰서에체포되얏다 그런데 그위조지폐는 강릉정 정모(鄭某)의석판인쇄소에서 그곳 직공리정식(李正稙)(三□)이가인쇄한것으로이정모와 리정식도 모다강릉경찰서에체포되얏다한다

在監中金俊淵 長子가夭折

전남령암(全南靈岩)출생으로경성제일고등보통학교(京城第一高普)사학년에재학중이든김준연(金俊淵)의장자김희종(金喜鍾)(一九)은늑막염(肋膜炎)에걸리어세부란스병원에입원치료하든중 지난십삼일에 드디어사망하엿다 그의부친 김준연은엠엘당(M·L黨)의책임비서(責任秘書)로륙년징역을밧고현재서대문형무소(西大門刑務所)에서복역중이다

寫眞은太極堂 仁寺洞朝鮮劇場앞 電話光四七九番

月謝金制度全廢 無產層無料就學

(學父兄을全部組合員으로) 安州維新校의新試驗

【安州】 평남안주읍내(平南安州邑內)에위치를둔안주유신학교(安州維新學校)는창립이래동서양교회중심으로 명분의무관한열정으로오늘까지경영하여실로안주사회에만흔영재를내엿다 그러나당도자들은현상유지에만족지안코작년중에교회소유로지만여원 가치의것을 긔부바더그것을 긔반으로삼고 첫차일반사회의 동정을어더재단 약이만원을만들어 현정세에 적응한사립보교를 만들려고 재단을편성중이라 함은 당시본보에보도한바와 갓거니와 나날이닥쳐오는불경긔의 파동으로 말미암아무산대중의 삶이궁핍함에 따라자녀교육이 문제되여 학교당국자들은그대책을강구하든중거듭토의한결과유신학교조합이란것을창립케되바이조합은 종래학생료준이든 월사금제도를 폐지하고그대신학부형의재산정도를살펴일년에삼원으로부터이십원이상까지등급을정하고무론수모하고동조합원이되게하되교회신자에한하야안자녀의유무를불구하고의무적으로조합에동등케하야동급에동시못할무산층(無產層)학생에게까지무료취학케할계획이라는데방금조합원모집에급급한모양인바금년도긔부터이제도가실시되는데월사금으로인하야배호지못하는 무산아동에게는큰서광이되리라고추상되며 동교현재학생수는 백여명이며교장은림송욱(林鍾六)씨천생으로윤창건(尹昌健)김준택(金俊澤)림동(林棟)등제씨라고한다

同胞二名被襲

滿鐵病院收容中

【哈爾賓】 당지신시가사가이호복순잔피난민수용소(新市街避難民收容所)구내에거주하는동포방정유(方正有)의집에 그부인조박이(趙朴伊)(三一)와그집고용인신갑(申甲)『신쎄니』(三三)두사람은사일새벽에엇던자인지는 알수업스나 두부와안무를 독기로 중상을식혀인사불성에 잇는것을 이웃복순잔에서발견하고 급히령사관 경찰서에고발한바 이급보를밧은 경찰서에서는 관녹、당(關木、棠)두경관을현장에 파견하야 조사하엿스나 역시인사불성임으로사건의내막은 알길이업고 피해자두사람은 당시만철병원에 수용하고수술치료중 출혈이 만아생명이위독하다는데 아마중국패잔병의소위가 아닌가하고 방금엄중조사중이라한다

社會課와宗教課 事務를合倂

昨日官報로發表

십삼일부 총독부 훈령으로행정정리에의한 내무국사회과(社會課)와학무국종교과와합병하야학무국사회과로하고 금월로 실시한다는것을 관보로 발표하엿다 사무는내무국사회과의 소관인내외사정 조사소개는 문서과로옴기고 동사회과의 공제조합의 재산관리방법등인가등은 리재과(理財課)로 옴기고종교과사무는 새로생긴 사회과에합병한다 그러고종래 학무과의사회교육칭호도변단 도서관 경학원(經學院) 명륜학원(明倫學院) 향교재산(鄕校財產)기타사회사업감화원(感化院)제생원(濟生院)관계들은 모다사회과의소관이 된다 그러고 초대의사회과장은 유만겸(兪萬兼)씨로되엿다

手四足四畸形兒와 死兒分娩코도健康

【平壤】 평원군검산면(平原郡儉山面) 농입강일성(康一成)의처김순복(金順福)(三二)은약륙개월전에임신하엿섯는데 최근에 와서는복부가 이상히팽창하여 커서호흡이 곤난하여 할수업시의사의진찰을 바든결과 인공유산술(人工分娩術)을시행하게되여 이일에수술을 하엿든바 손(手)이넷 발(足)이 넷이달린긔형아(畸形兒)를비내엿고 약오분후에남아사체(男兒死體)를또비내엇다 그후태반(胎盤)을나엇고약이십분후에 육상포도상귀태(肉狀葡萄狀鬼胎)로우육(牛肉)비슷한것약오근가량을 나엇스며 그의일에혈상육혈(血狀肉血)의귀태(鬼胎)도나허결국천후사회에긔형아하나 육상귀태를사아하나 긔형을하나를 나엇다 산모는 건강하며 긔형아는수족은 사람의것과 조금도다른지안코 입(口)은 개(犬)입과갓트나 머리(頭)는 업는물건이라한다 도위생과에서는 진괴한일이라하여 평원서에 상세한조사를명햇다한다

最上黑牛皮特製A號手提カバン 優美豐麗實質高級品紳士用
◉奉仕特賣拘鞄·物入五個所 (振替) 長一尺〇一寸 一本帶 三圓五十錢 一尺一寸 二本帶 四圓八十錢 一尺三寸 二本帶 六圓八十錢
開閉帶付金振高級新型鞄

最上赤セピヤ極上原皮B號鞄 優良堅牢用高級品紳士用 物入三個所 (地方代金引換)
(セピヤ) 長一尺一寸 五圓八十錢 一尺二寸 六圓八十錢 一尺三寸 七圓八十錢
開閉角付金振高級堅實無比

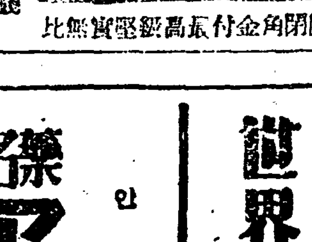

最上黑色豚皮C號手提カバン 最新流行特製便利な用品 注文時寸法及CBA三號中 入物二個所 (製品三大特長限)
(振替) 長九寸 二圓五十錢 一尺〇寸 三圓 一尺一寸 三圓五十錢
開閉角付金特上最新優秀品

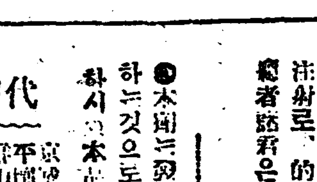

京城鍾路六丁目一五八 喜多製鞄工業所 振替口座京城四二七七番

스토ー부의 種類를不問 어느방에도適品 總督府保証付 鷄林炭 電話本八八九番本三三〇二番

崇仁商業學校 生徒募集
募集人員一學年約百名(平壤府廳上里) 三願期限 三月二十四日까지 試驗期日 三月二十五、六、八日

巡查
至今이各地의大募集計劃中本會의講義錄을獨學하여서初志를貫徹하라 (規則書希望者는二錢切手封入左記에) 京城府南米町一八一〇五 朝鮮警務學會 (電話龍山二九六)

牛田式噴霧器
△構造堅牢、壓力强大▽ 型錄進呈
△果樹、蔬菜、園藝、消毒用▽ 在庫豐富

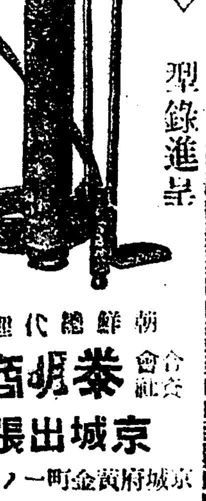

朝鮮總代理店 合資會社 泰明商會 京城出張所 京城府黃金町一ノ一八一 電話本局三三〇一番

享樂의理想鄕인 温陽温泉을 無料案內!
非常大好評을것는三國商会의大奉仕
經濟的인木炭代用미구니煉炭! (振替二〇三)
即撫順炭이나官製煉炭을平壤以上사시는분에게 温陽温泉旅行抽籤券과또三十錢價格되는缶入蒲鉾나又는미구니煉炭(九六炭) 割引券을全部贈呈함
▲賣出期間 自二月十五日 至三月五日 二十日間
▲當籤發表 警察官新聞記者立會下에 公正히抽籤하야當籤者 八十名을三月十日京城日報夕刊紙上에發表함
▲温泉行日程 三月二十日朝京城發、温泉神井館에서一泊 翌二十一日夕歸城 (餘興、遊覽、禮物贈呈)
賣出商品價格
撫順中塊炭 一噸配達 金一六、〇〇
同 塊炭 一噸配達 金一七、〇〇
三國官製煉炭 二八、一、二〇〇個配達 金二三、〇〇
三六、一、二〇〇個配達 金二〇、五〇
알탄 一噸配達 金一九、〇〇
三國商会 支店·各販賣所

讀者數萬人 映畫時代 二月文藝號今日出來 定價二十錢 送料二錢 京城堅志洞九六番地 振替京城一二三一五番

神經衰弱하면 どりこの

모루히네(阿片類)헤로인 解毒藥의 世界的發見!
藥名アンチモヒン 안지모힌

阿片、모루히네의慢性中毒에對하야、解한것은四五回、如何한重症이라도十回以內의藥用注射로、的確히全治할수잇는效果無比의新藥입니다
患者諸君은速히醫家에게本劑의注射를依賴하십시오 (說明書進呈)
◉本劑는發賣以來이미參個年을經過한바 ... 하시기를바랍니다
價格 拾回分金七圓 五回分金四圓 送料五十錢
發賣元 株式會社 黑田藥品商會 大阪市東區今橋二丁目 (振替大阪二九五) 支店 東京市麻布區 (振替東京一五二九五)
代理店 京城 平壤 大邱 釜山 ...

寵兒徐廷權選手 渡米送別拳鬪大會

本社主催와朝鮮拳俱後援으로 二十一日公會堂서

조선에드러온 신흥스포스중에 가장대중적으로 현대의인긔를 박하는것은『복싱』일것이다

그리하야 조선의권투계도 세계적으로 진출하고잇는 이때에 조선이나흔 권재선수로일본(日本)천지에서 명성이혁혁한 서정권(徐廷權)군이 금춘삼월에 미국(美國)으로 건너가게되야 그동안의 휴가로 귀국한것을기회삼어 서정권군 도미송별권투대회(徐廷權君渡米送別拳鬪大會)를오는이십일일 오후칠시반부터시내장곡천정(長谷川町)공회당(公會堂)에서 본사주최와 조선권투구락부(朝鮮拳鬪俱樂部) 후원으로 성대히개최할터이다

용맹(勇猛) 정한(精悍) 돌격(突擊)등 무자그대로의 현대권투에 직업선수로서의 서정권의 빗나는활약은 추호괴독하려니와 군이 동경(東京)에서권투의신(拳鬪의神)이라는칭호를 밧어서 방방곡곡에서 그의일홈을 몰으는사람은 업슬만큼그가 조선사람 권투선수로서군이 활약하고잇는것은 조선의 보배요 또한사랑할 빗나는일이다

서군은 금년이십세박게 아니된청년으로서 오년전에 비로소권투를 시작하야 그이듬해에는 일본학생(全日本學生)권투선수권을 획득하고 재작년에『아마추어』에는상대할적이업서서『푸로패숀얼』선수가되면서미국(米國)비률빈(比律賓)하와이(布哇)등의유명한선수들과 죽의세로 연전연승 하야왓다

그러면 이번송별대회에는 어느선수들 상대삼어 엇더한신묘한긔술을발휘할지 이흥미잇는점에대하야는일간발표하기로한다

사진은서정권군의용자

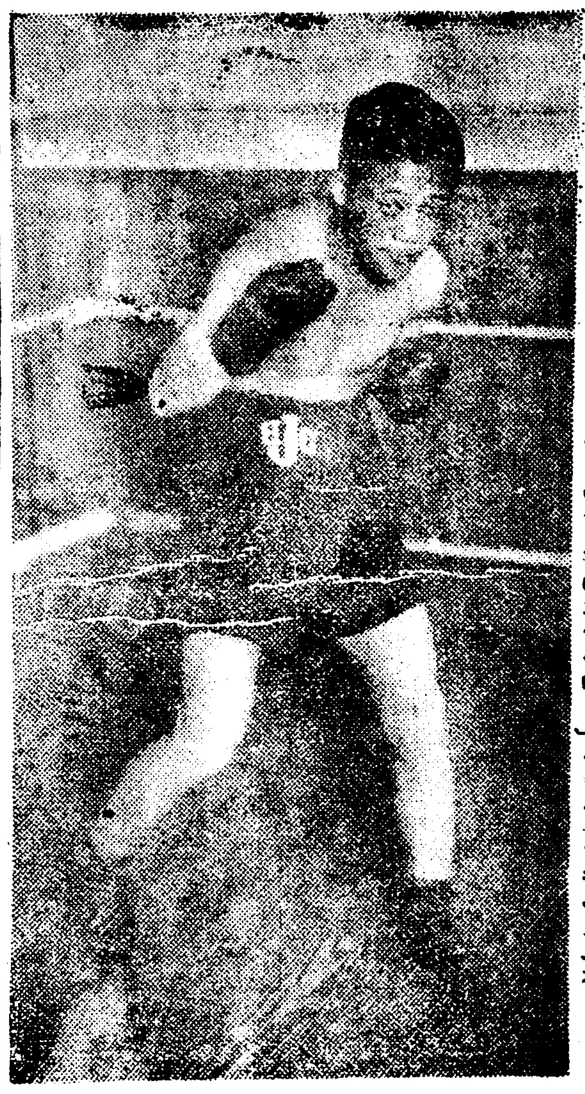

躍動할新春의快擧 保健體操講習會

本社及中央基督教青年會主催로 二十二日부터一週間

본사에서 수년전부터『살자면건강』『내힘이보배』라는『슬로간』을 압세우고 일반민중의보건을 위하야체력증진법(體力增進法)과 력기(力技)의 방법을적극적으로 장려하야온것은 다시말할필요도업시 명확한일이어니와 이케한거름더나아가『어쎈조선』을 건설하랴면 무엇보다도건강한 청년이필요할것이며 건강한 민족을 양성하라면 일반민중의 보건운동을 어듸까지든지 엇더한방법으로나 장려할 필요를절실히늣기게된다

이에류의한 본사에서는 중앙긔독교청년회(中央基督敎靑年會)와 련합하야 시민보건 체조강습회(市民保健體操講習會)를 오는이십이일부터 압흐로 일주일동안을두고 중앙긔독교청년회운동실에서 케일회로 개최한후 이어서 계속개최할터이다 참가인원으로말하면 남녀로소를물논하고 조선사람에 한하야 위선케일회는 장소의관계로 일백오십명을 모집하야 무료로 공개할터인바 강습을 희망하는 인사는 오는이십일까지 중앙긔독교청년회와 본사운동부로 참가를신청함이조켓다

그리고 강습할종목은 정말체조(丁抹體操)를 긔초삼어 그중에서도 누구나 자긔혼자맨손으로 전신운동을할수잇는것을 선택하야 보건체조의 목적을달할 효과가잇는 운동만선택하야 중앙긔독교청년회체육부주임간사 장권(張權)씨가 전담교수할외에 동청년회학교교원김명덕(金明德)씨가 조력할터이다

그런즉 누구를 물론하고 자긔자신의 건강을 위하는인사는 속히참회하야 금번의 장거를더욱더 의미잇고 효과가잇게하기를바라는바이다

價格協定反對議員 報告討議會開催

鰮油肥問題後聞

【鏡南】동해안오십만어민의 사활을좌우하는 온유비(鰮油肥)문케에 대하야 전조선 오도를통하야동케안전폐 또는 개선이러케분규에 분규를 거듭하든 문케는 그간각도대표가 상경하야총독부에 진정하는등 가격을 협정하는등모든실행운동을한결과는 연일 본보에보도한바어니와 함북상경위원칠인이 각군에 도착하야 지난십이일오후 삼시반부터 청진공락관(淸津共樂館)에 실행위원삼십여명과 방청객 십여명이출석리에 천본(川本)의장의 개회사로부터 시작하야 상경위원의일인이리창인(李昌仁)군으로부터 금반진정경과 보고가잇섯는데 그내용은 총독과정무총감은 당업자의 불리되는통제안은근양 요옹수는 업스니삼월에가서 개정하여주마고 확답한일과 떠욱합북수산 조합장은 삼릉(三菱)을 위하느냐 합동유지(合同油脂)를 위하느냐 또는 수산조합원을위하는지 뭇겟다며 조업자가불신임안을 케출하라고 독부에종하야금번온비(鰮肥)의 가격을협정하자는심리는용서못할첨인동시 또한합북 공관회사사장송하(松下)는온비(鰮肥)십관이 석이십전이라도관매할의사를 표시하자 함남 공관사장으로부터 합북온비를 함남에의뢰하라고 그리고수수료 어부오리만유요한다는 피욕까지 밧엇다하며 수산과장은말하기를온유(鰮油)오십오권 가격협정은 번서해약되엿다고 언명이잇섯다한다 이러한 전후보고가잇슨후 천본씨와삼야(森野)씨의간단한상경보고가 잇난후 그보고를종합하여 본다면 륙개조의 결의안은대개 성공난것으로 인증되엇다 다음은결의안에 드러가 현온비협정한가격을 공관회사와 수산조합 수수료도십이전(이전은이십사전)에 도에서결정하엿다는데이 수수료(共販會社四圓水産組合八錢)를산조합에만오전을지불코 공판회사는 현재부정리득이 구만원이잇스니 그것으로 경비를쓰가며 업무를 집행하게하자는의견이잇슨후 이문케가 함북에단순한문케가아니라하야금야로 함경남도 강원도경상남북사도에 전보로 의견을물은후명일 다시개회하기로한고오후오시반에산회하엿다는데 일반은 매우 주목한다더라

松下社長은 모든것이不美

별항보도와가티 당일의실행위원회는 원만히진행하엿는데 모방면의 확실한조사에의하면 현함북온유비 수산조합 부조합장이오 또는합북공관주식회사사장인송하(松下)는 자긔가이러한긔관에잇슴을 교묘히리용하야온유인수계절(鰮油締切)에초과된 온유를검사도중지안코칭진에잇는 합동유지 구리세링당쿠에 운반하야 넛는것을 엇던케조업자가 세관납하서 수직하든중 발견하고 송하에게 질문하엿더니 너의것도 그러면 너허주마하고 륙백관을 너허준일이잇다는데 일반은 이온유문케에잇서서 죽일놈은 송하사장이라고까지 여론이비발하며 더욱부령리창인(富寧李昌仁)씨가 전분일매를 가지고와서 실행위원회에서 랑독하엿다는데 그내용은 불신임을당하야 사임한종래를 온비때문에 협정할일이잇스니 비밀이출석하라는등 추태만상의 부령시부장 발견이엿다 참으로 이십만어민과 륙백의 케조업자의 사활문케에 관한것이라하야 일반은 비란이매우 놉다하며 더욱함북의온유문케를 관대동케하는 인간들의하는행동은 참으로용서못할 일이라하야 금후 상당한대책을 강구하리라더라

第三回冬季올림픽

스키複合점프의結果 諾威二位에躍進

日本選手는모다落選되고 亞米利加依然히首位

【레익• 플래시드十一日發電】第三回國際올림픽冬季競技는第八日에드러가 그興味는高頂에達하얏지마는 降雨로午前中에擧行할四人乘봅•슬레이는延期되고 午後부터降雨는긋처엿스나『컨듸숀』이不良한中에서午後二時十五分부터 스키複合점프가『올림픽• 산스에』에서開始되얏다『틱스텐스』에서秀한成績을出한日本栗谷川 坪川山田三選手는 必死의飛躍을試하얏스나 栗谷川은四十九米突半을飛躍하고轉倒된後二回에는不倒五十米를 飛越하얏슬뿐이고 山田 坪川選手는不振하얏슴에 對하야瑞西 瑞典諾威三國選手는 全然히純점프競技가티飛躍하야 複合選手가티뵈히지안토록『반아렌젠』의 最長不倒距離는六十二米突이엿다

그結果 諾威랑은 前回大會複合競技의優勝者글롯톰스• 부러덴의兩大優勝을비롯하야各選手의活躍으로 第四位까지獨占한바 그順位는다음와갓다

1 쏘안•굴로톰스•부러덴(諾)
2 오네• 스테넬(諾) 3 현스빈잔렌젠(諾) 4 스텔• 골베부드(諾)

前轟校하얏는데 小王主將은말하기를

『마니라의 아마추어選手는非常히洗練되야『풋웍』이나『셔드•웍』이모다巧妙하야科學的으로차우지마는 一般으로闘志가업서서 日本選手들은지지안을것가트며 惡感을주는것은觀客뿐아니라『커쥐』나『레퍼리』까지도 勝負를賭하기때문에 自然히審判의不公平이생기여 審判이失格되는일이잇서서 그實例로는 마니라全大學軍과의對抗試合에도三對二로敗戰의宣告를 當하얏다 日本아마추어選手로는 今後『인더•웍』의 研究만더하면 두려울것이업겟다』

海外短信

◇……米國庭球選手權保持者 뵈인스君은 今回의『데비스•컵』爭覇戰에出場할準備로 學業을全然放棄하면서 練習에熱中할으로 米國庭球協會長워−드氏로부터 學校에도出席하라는忠告를밧기에이르럿다

◇……그러나 뵈인스君은말하기를 學業과庭球를同時에할수는업다 自己가떼쓰鬪멤버−의一員으로推薦된以上 떼쓰를奪回코저 全力을傾倒하겟다고 證明할뿐아니라 自己가今期學業에勉勵치아니하는根本理由는 庭球練習때문이아니라 落第할것을미리짐작한까닭이라고

◇……各地로 庭球遠征가게 되는것은 젊은自己自身에게큰 經驗으로서 學校의授業과同等의價値가잇슴을自覺함으로 來學期에는 庭球에關係치안코學業에專心할터이라고 말하얏다 한다

非公式得點으로 亞米利加優勢

第三回國際올림픽冬季競技十一日까지의 各國得點은다음과가티諾威는複合점프에全勝한 結果一躍第二位로올나가고 米國이依然首位를進行中이다

▲米國 76點▲諾威 49點▲加奈陀36點▲瑞典24點▲奧太利15點▲芬蘭10點 ▲瑞西5點▲獨逸4點▲匈馬尼亞3點▲伊太利1點▲白耳義2點

法政拳鬪選手 十二前歸校

二勝一敗의成績

法政大學拳鬪部選手小玉主將以下四名은 小西教授引率下에一個月동안의 마니라遠征에二勝一敗의成績을가지고 十二日午

辭令

專賣局事務官 山澤和三郞

任總督府事務官(三等)
殖産局商工課長을命함
殖産局商工獎勵館長兼務를命함 兪萬兼

慶尙北道參與官
任總督府事務官(三等)
學務局社會課長을命함 張潤植

任總督府事務官(七等)
(京畿)道理事官 張 稷
殖産局勤務를命함

任中樞院書記官兼總督府事務官
(內務)事務官 松本伊織
內務局勤務를命함(三等)

警察官講習所教授 草深常治
任事務官兼警察官講習所教授
(平北)警察 李鍾殷

任全羅北道參與官(三等) (全南)郡守 安鍾哲
任忠淸北道參與官(三等) (咸北)道事務官 金時權
任慶尙北道參與官兼道事務官(三等)
慶北産業部長을命함 張錫元
任咸鏡北道參與官(四等) (全南)道事務官 李聖根
任黃海道參與官(三等) (國務調査)事務官 美(?)弼成
任咸鏡南道參與官(三等)
黃海道內務部長을命함 (海議室)事務官 河野節夫
全南內務部長을命함(三等) (新義州)稅關長 山縣三郞
江原道內務部長을命함(三等) 堂本貞一
專賣局事務官 芳賀文三
全羅北道內務部長을命함(三等) (釜山)稅關長 西崎鶴司
咸鏡北道內務部長을命함(三等) 總督府遞信事務官 新貝肇
黃海道警察部長을命함(三等) (學務)事務官 李昌根
咸南財務部長을命함(五等) (土地改良)事務官 美根五郞
咸北財務部長을命함(五等) 總督官房外事課勤務를命함 (咸南)道事務官 山本義一郞
黃海道財務部長을命함(六等) 林野調査委員會事務官 國分重慶
全北財務部長을命함(六等) (慶南)道理事官 朝倉昇
平北財務部長을命함(六等) (咸南)道事務官 橋原弘
任道事務官(六等) 江原道財務部長을命함
(慶南)道理事官 小山正義
忠南財務部長을命함(六等) (全南)道理事官 森長文
命忠淸北道財務部長(六等) (慶北)道理事官 山地靖之
命平安南道財務部長(六等) (平南)道理事官 齋藤岩藏
命全羅南道財務部長(六等) 全羅南道內務部長山縣三郞歐米各國出張不在中同部長事務取扱을命함
兼務를命함 (全南)道事務官 土居傳作

任忠淸北道內務部長을命함 (忠南)道事務官 矢野桃郞
任忠淸南道內務部長을命함 (咸南)同 尹泰彬
任全羅南道警察部長을命함 (黃海)同 大河原重信
咸鏡北道警察部長을命함 (江原)同 山本坂太郞
全羅北道警察部長을命함 (咸北)同 下村進
江原道警察部長을命함 (忠南)同 下飯坂元
京畿道財務部長을命함 (江原)同 瀨戶道一
慶尙北道財務部長을命함 (咸北)同 古川兼秀
慶尙南道財務部長을命함 (全北)同 信原聖
平安北道財務部長事務取扱兼務 (平北)同佐佐木忠右衛門
慶尙南道財務部長事務取扱兼務를免함 (慶南)道事務官 松下芳三郞
專賣局事務官 高橋敏
京城專賣支局長을命함 同 山下眞一
專賣局製造課長을命함 同 西本計三
專賣局庶務課長兼務를免함 (江原)道理事官 渡部肆郞
京畿道在勤을命함 (黃海)同 奧村重正

殖産局商工課長兼務를免함
殖産局商工獎勵館長兼務를免함 總督府事務官 上瀧基
任黃海道理事官(七等) (京畿)道屬 林勝壽
任江原道理事官(七等) (全北)道警部 角永淸
任咸鏡北道理事官(七等) (全南)總督府道警部 北村輝雄
任忠淸北道理事官(七等) (財務)屬 乾明
任平安北道理事官(七等) (京畿)總督府道警部 金永鍊
任全羅南道理事官(七等) (內務)同 細見正義
任咸鏡南道理事官(七等) (遞議官)同 山名酒喜男
任忠淸南道理事官(七等) (殖産)同 富山修
任慶尙北道理事官(七等) (遞議官)同 梶川裕
任全南理事官(五等) (殖産)總督府屬 岡信俠助
任黃海道理事官(四等) 金雨英
(殖産)總督府事務官 李軫昇
任木浦府尹(五等) (慶南)同 永井照雄
任鎭南浦府尹(五等) 中原史郞
(京畿)總督府道理事官
任大邱府尹(四等) (慶北)同 多賀秀敏
任總督府林野調査委員會事務官(四等) 佐佐木高治
任釜山稅關長(四等) (平南)同 小池泉
任新義州稅關長(四等) (黃海)同 長山宜長
平壤專賣支局長을命함 (京畿)同 柳生繁雄
任專賣局事務官(五等) 全州專賣支局長을命함 (忠北)道事務官 三浦
任專賣局事務官(五等) 專賣局庶務課長을命함 (山林)事務官 吉岡
任專賣局事務官(四等) 大邱專賣支局長을命함 (全南)同 關口聰
任專賣局事務官(四等) (全北)道事務官 高安彦
任遞信事務官(六等) 朝鮮總督府遞信事務官 渡邊晉二郞

(平北)同 金大羽
慶尙南道在勤을命함 (京畿)同 小田島嘉吉
平安南道在勤을命함 (忠北)同 森田耕一
咸鏡南道在勤을命함 (文書)事務官 萩原彦三
命總督官房臨時國勢調査課長兼務를命함
全北道參與官 朴容九
咸北道參與官 李膺榮
忠北道參與官 金漢睦
黃海道參與官 白興善
(全南)道事務官 鹿野安
(黃海)同 泉崎三郞
(忠北)同 松澤國治
(全北)同 黑木吉郞
專賣局事務官 細井亥之助
(大邱)府尹 板垣只二
(木浦)同 星慶藏
(黃海)道理事官 金鍾爽
依願免本官(谷迴)
中樞院書記官兼事務官 張間源四郞
道事務官兼木府事務官高武公美
林野調査委員會事務官兼本府事務官 三浦斧吉
依願免本官並兼官(谷迴)
(鎭南浦)府尹 堀川重治
文官分限令第十一條第一項第四號에依한休職을命함
中樞院參議 姜弼成
依願本職被免 學務局長 林茂樹
濟生院長을命함 內務部長 牛島省三
濟生院長을免함
任平南道立醫院醫官(六等)
(咸北)朝鮮公立中學校教諭 八木幸治
補咸南公立中學校教諭 今村道行
朝鮮公立實業學校教諭 岡久
補江景公立商業學校教諭 吉川關雄
新義州稅關監查官補
(新義州)稅關監查官(七等) 原賢太郞
仁川稅關在勤을命함
農業試驗場技師 浦井僖治
任殖産局技師(三等)
朝鮮道立醫院醫官 崔永在
依願免本官

라되오 二月十五日

午前十時三十分氣象槪況 各地天氣實況 十時四十五分料理 製造法『생선젓』 日用品時勢 京城府魔發表 十一時五十九分正午時報 뉴−스
午後○時三十分講演 一時十分家庭講座家庭敎育의基礎(一) 宋今璇 黃蘇德 二時十五分家庭講座 正月의朝鮮料理(一) 宋今璇 四時뉴−스 公示事項 五時四十五分라듸오體操 職業紹介事項 今夜順序發表 六時童話劇(A) 六時三十分英話講座(A) 七時뉴−스 公示事項 明日順序發表 七時三十分講演 八時特別講座(A) 八時三十分運動競技(A)日本拳鬪俱樂部主催拳鬪試合狀況 日比谷公會堂에서中繼 九時三十分時報 뉴−스 氣象槪況 各地天氣實況 九時四十五分西道雜歌金玉葉

天氣豫報

雲一時晴

高氣壓은滿鮮國境內陸에擴大되어日本中部도氣溫은조금놉다中國大陸은氣溫이약간 南鮮은雲其他는天氣가良好 氣溫은昨朝보다四度內外나리엇다明日은晴勝
溫◇一十三日最高 七度一 最低 零下九度一 十四日朝最低 零下三度三

旋風時代 (95)

一等當選長篇小說 韓仁澤 作 安碩柱 畫

모성애 (七)

밤이왜드럿슬때에는 그신사는의자에 안진채로 모몰불고 잇다

월춘이는 그신사의것헤가서 장이들엇는지 안들엇는지 몀려가되는듯이눈치를 채려보고 는그가 거주코롤 골시안는것 을알고야 명순의거레와서 갓가히안는다

『그사이에 불길한일까지당하고 얼마나슬프것슴니까?』

월춘이는 동정하는낫으로명순이를바라본다

『앗가 한강에서당신을맛낫슬때 나는깜짝놀랫슴니다 넘우도술푼김에 당신이애인의뒤를따라 강물에몸을던지려고나왓는가하고요 그러나 죽은사람을생각한들 소용잇수』

명순이는깜짝놀랫다『애인이 죽엇다니 철하가 감옥에서옥사를하섯는가 그런리치도업것는데 그러고 철하가나의애인인것을 월춘이가 엇더케알엇는가』

명순이는 아모리하야도월춘의말을알어들을수업섯다

『그냥반이 감옥에서놀아가섯단말입니까』

속모르는월춘이는 이러케위로를한다

『뭘 그양반이자살을할줄이야누가알엇겟소 그의시체를건지지못하엿나고 그때신문에 낫더니』

그후에겨졋는지?』

명순이는벼락을맛은사람모양으로 얼싹도안하고 안졋나

『돈이라는게 참으로 우슨것이야 창선씨도 오죽눈하엿스면 자살을하엿겟소』

명순이는 창선이라는사람이 죽어버린것을 당연한일로생각하엿다

혈大만치도동정도할여지가업시잘죽엇나고생각하엿다

『죄는죄로돌아가는것이니까』

명순이는이러케 속으로부르짓고나니 마음이시원하엿지만 월춘이가엇더케 창선이와자긔 사이의일을알엇는지몰라서 갓감하엿다

『월춘씨 창선씨라는놈이엇떤놈인시 입흥놀저음듯는데 나의애인이라고부르니 엇더케하는말이오』

『천만에 캐칭에서이러난이야기를다알고잇슴니다 당신이사무실에들여오기전까지도 당신의이야기를 하고잇섯든것

명순이는 발개진얼굴이 금시에창백해지며 월춘의내답난기다리고잇섯다

『명순씨 취하섯슴니까? 정신을 차리십시오』

『취하엿다니요』

『아! 넘우슬푸니까 그러시겟지만은』

『슬프니까라니요』

명순이는 월춘의 요령부득의말을알어드를수가업섯다

『아니철하씨가 돌아가셧다니요 그게정말이예요?』

『철하라니 나는그런사람을꿈에도맛나본일도업거니와 월춘씨 취하섯나요 감옥에서옥사를하엿느냐고요? 온참 명순씨 취하신모양이로군』

『아니 월춘씨 커플보고 얘인을일허버리고 얼마나슬푸겟는가고뭇지안엇슴니까』

『아! 철하라는사람도 당신의애인이던가요? 그사람말이아니라 개청으로항해내려가셧든창선씨말여요』

『창선!』

명순이는이러케 무의식간에 그이의일홈을외이고나서 벌벅이러섯다 그러고는힘업시주저안는다

『얼마나 슬푸시겟슴니까?』

데요』

명순이는 그때에된일을 아는사람이 업슬줄반 생각하엿든것이뜻박게월춘이가 알고잇슴으로그만무서렵고 주첨어서월춘이알해서 한다되의말도못하엿다

『명순씨생각하여 보십시오 내가그때에 알시못하얏다면당신방에 차저갓슬때 왜그러한실례되는말을 합부로 하엿겟습니가? 모는것을 그러관계이에게서듯고 독수에걸린줄을 알엇지요 그때혹시 명순씨가 큰일이라고 생각하고 당신방에가서여러가지주접업는 말로당신을뒤로를 시키려고 애를썻습니다』

명순이는 아모말도업시 머리를푹숙이고두고반안첫나 월춘이는 숫을들려가지고또 다시말을계속한다

『명순씨 쓸데업슴니다 세상이라는것이 원체그러케 되여먹는것이니가 그안에서우리가 암만을고물고 한들무엇하겟수 되는대로 살어가는것이 케일 입니다』

명순이는 눗기여운다

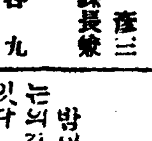

氣候의變調와流感의襲來에가추라

純和漢藥

かぜねつ 감기와열

婦人冷症에……

斷然洋藥보다 나흔 全身的効果

그리고도絕對로中毒의염려업는

守妙 수묘

感冒와冷症에對한守妙의効果

萬病의根源인感冒와冷症에먼저守妙는、單純한解熱本位의丸藥散劑은혹中毒되는일이잇다、守妙는貴重한和漢藥數十種의合理的配劑에依하야如何한體質에도잘適合하야 西洋로中毒될염려가업시保溫、發汗、解熱、健胃、鎭痛等全身的効果를奏케하야淸新보다나흔守妙獨自의緩和作用은通用하면할수록더욱藥效를나타내여血液의循環을柔케하고寒氣에對한抵抗力을增進하야婦人病의根源인冷症을治癒코또感冒의豫防으로서가장理想的입니다

◎守妙를쌀리服用하여야할때

△으스스하고치울때 △재채기가나는때
△갑작이發熱한때 △婦人冷症으로生기는諸病
△頭痛腰痛日逆날때 △感氣는것가터생각되는때
△足腰의冷症을늣긴때 △感氣도코물나오는때

定價 一日分 金二十錢 三日分 金五十錢 七日分 金一圓 十五日分 金二圓 廿三日分 金三圓 四十日分 金五圓

◇全國各藥房에잇슴

賣丹本舖 守田治兵衛
本店 東京市下谷區池ノ端仲町 振替東京二九八五番
支店 大阪市東區平野町一丁目 振替大阪五七七三九番

(守妙의姉妹藥)

たんせきぜんそくの 담과기침천식

苦痛과危險을除하는씹어먹는藥

立効丸 립효환

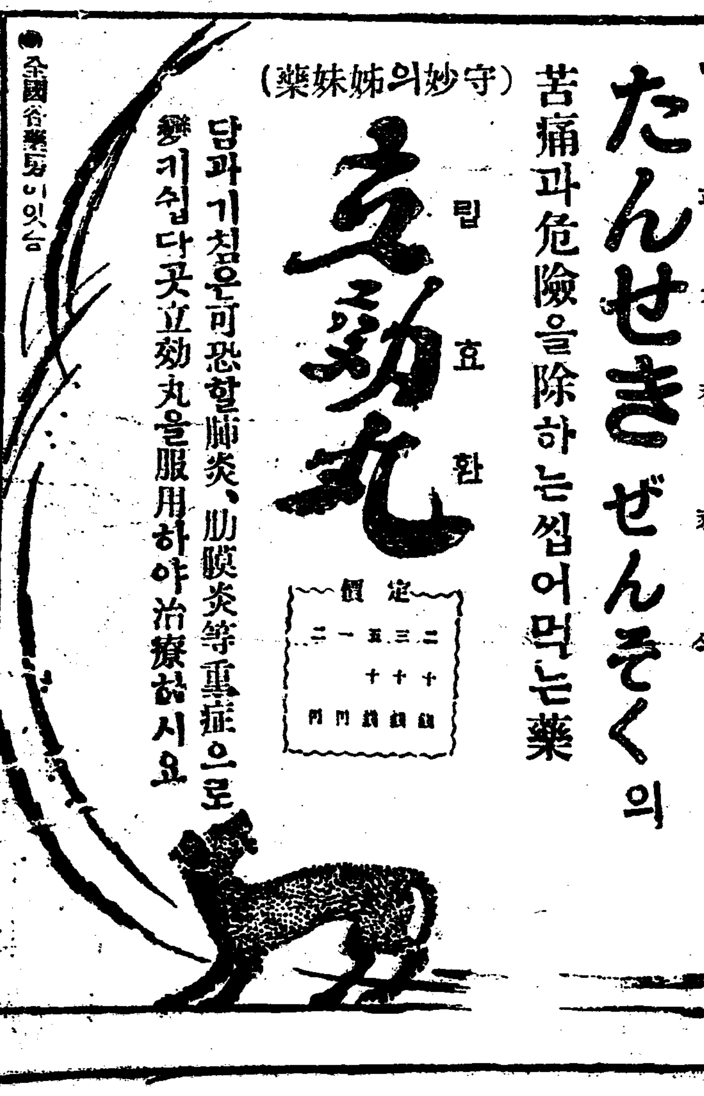

定價 二十錢 三十錢 五十錢 一圓 二圓

담과기침은可恐할肺炎、肋膜炎等重症으로變키쉽다곳立効丸을服用하야治療하시요

◉全國各藥房에잇슴

窮民救濟事業問題로 第三日은幕을다첫다

平南道評議會

【平壤】 平南道評議會第三日은 十二日은 午前十時十分부터 繼續開會되엿섯는데 總督府地方課井阪事務官이 參席하엿섯다 當日의議題는 歲出經常部第一款土木費十三萬五百二十八圓과 臨時部土木費 十二萬六百六十二圓을上程討議햇는데 議座에 內務部長으로부터 說明에들어가

安德川 이當局은갓가운將來에實現云云하고 道路新設又는改修等을閑視하야 地方發展上大支障을일으키게함은 道民을歸着해도甚難바잇다 고一矢를放하엿고

金陽德 李大同 尹中和 도同樣의攻擊을加하자 西岡土木課長, 齋藤地方課長等이豫算不足으로도 不得已延期한다고答辯 金江西와裴陽德은兩郡境界에잇는仁興里川으로 每年數萬町步의田畓이侵入하야 四, 五萬圓損害를보게된다하여 急速한改修를힐책햇스나 亦是豫算不足으로不可能하다고 答辯하엿다

白寧建 當局에서 施行하는 窮民救濟事業은 朝鮮人에게 直接濟札하여 二重三重의搾取를 當치안케할것인데 昨年의例로는日人請負業者에게指名入札하여 다시下請負業者에게 다시下下請負業者에게 맛기어 六割이나請負業者가利益을 占領하고 每日十三時間式이란苦役을하는窮民은 一日十二, 三錢밧게手中에떠러지지안으니이것이窮民救濟事業인가? 請負業者救濟事業인가? 實로寒心한政策이라고痛駁하고後當局의反省을 要求하자 「西岡土木은請負業者가暴利를 보는것갓치生覺하나其實은 그럿치안으며 窮民의收入이 五十錢平均은되지十二, 三錢式은되지안는다고答辯하여議員들의憤怒에 산조答時三十分午食으로休憩 午後一時三十分부터繼開하고 朴孟山亦是窮民救濟事業問題로 請負制度를廢止한後道가 直接으로하던지郡이나面에委任하여 行하는것이可當하다 日人請負業者에게旣定方針처럼 定해두고 朝鮮人에게는몽도무지안는것은陋當한事實이라고 痛論한後今後부터는 指名入札을 廢止하고 公開入札로 할것이라고 主張하자 西岡土木은잘못하면損害보기쉬운것임으로 朝鮮人에게 맛기지 안는다고 「고양이쥐생각하듯」햇다 이때에吳平壤이 起立하여 一人前賃金이 平均五十二錢이라함은 무엇을標準하엿스며 大體救濟事業의根本意義가奈邊에잇는가?當局이主張하는五十錢이란金錢이 勞働者의手中에들어갈줄알머 昨年中의實績이如何한지아는가?또한五十錢이란賃金은 請負業者가直接勞働者에게支拂한金額인줄아는가?고實問을發하자 西岡土木參與이窮해서暫時默言으로 左往右往하다가 大體가五十錢式은 賃金이될줄안다고答辯햇고 다음과갓흔數字를들어說明에애썻다

▲鎭南浦漁港平均八十錢 ▲陽德道路 同五四 ▲新倉成川道路 同五五 ▲成川谷山道路 同五五 ▲道路工事全體 同五三

工事費 三六九、五〇〇圓
延人夫 一九五、八〇〇人
平均賃金 五三錢

▲鎭南浦漁港工事
總工資 一三、二〇〇圓
延人員 六四、〇〇〇人
平均賃金 四八錢

以上과가티平均五十二錢은된다고說明하자 吳平壤 이것은書面上數字에不過하고實地에잇서서는그럿치안타고攻擊햇고 또한指定入札을한다니 資格은엇던가? 原口會計 總督府에서制定한資格이잇는가?

一、二個年以上同事業에從事하여經驗이잇는者
二、入札金千分之二以上納稅者
三、信用及資產鞏固

의條件이具備한者로指名入札한다고答辯 吳平壤 그러면本道內에는 朝鮮人으로以上의資格者가업스냐 그러한資格者의有無를調査해보앗느냐?고攻擊하자 原口會計 잇는것만은事實이나 調査는 못햇다고 逸鳴은 說하여無誠意 差別的態度를叱責햇다 崔价川 李平原等順次로 起立하여 當局의窮民救濟事業政策은 「쇠가안먹엇다」고 攻擊햇고 「窮民도사람인以上 사람의待遇를하는것이人道이어늘 請負業者들의배만불니는 美名無實의事業을하고잇스면서코가쇼한것은陋識不足이라」고 비웃는態度를보냇다 美座內務 今後充分調査해서民怨이업도록하겟나고答辯 安德川도同樣의攻擊을致하엿나 崔順川 金陽德等道路施設에對한質問을한後 同五時에散會햇다

無認可書堂廢鎖로 五百文盲彷徨痛哭

양구군내에오십이개소폐쇄로 一興論聲日益高調

【楊口】 강원도양구군(江原道楊口郡) 각 면내에 산재하여잇는농촌부산아동교육기관인서당(書堂)은 오십이개소에 달한다는데 그곳에서 교양을밧는학령아동들을 알어본다면 사백륙십사명에 달하여 오는바 군당국에서는 무인가(無認可)라는구실로일개소를 제하고 작년사월이후로부서당전부에 폐쇄명령을하엿슴으로 이다수의 아동들은남다른역경에서 현하 배움에목이말라산곡벽지에서정래를부르지지는 애원성이 날로놉하잇다하며 뜻잇는 이소리가당국의고막을울릴나하며 책이잇을듯도하나 서당을엇재케씨로서는 책입이잇느니만큼 지금 수속하야정식인가를 어더문맹안 우리농촌에 긔청명이라도하도록함이 조흐리라고 일반의 여론이자자하며서당명칭과경영자씨명은다음과갓다

面里別名稱及經營者氏名

▲楊口面鶴鳥里楊鶴書堂金鍾元 鶴鳥里三星書堂朱允善 閑田里閑田書堂韓根赫 永仁里信明書堂 石峴里石峴書堂李承奎 安垈里稀明書堂朴化淑
▲方山面五味里述元義塾金榮斗 五味里敬義書堂尹文燦 五味里五味書堂蔡延一 天尾里龍興書堂金元復 天尾里龍淵書堂韓基官 天尾里龍興書堂朴義祥 天尾里龍岩書堂鄭瀬耕 天尾里述元齋李穆鵬 金岳里節岩齋金台秀 古方山里明心書堂尹祥鐵 古方山里恭修書堂金順瑞 乾坪里養善書堂尹士鉉 乾坪里書堂金聖柱
▲水入面恭里新昌義塾朴基鎬 恭里無名申昌均 文登里文登書堂李尙翊 石寺里石寺書堂裴相旬 內里內里書堂李龜燮 智惠里楊林書堂劉寅鉉 松亘里雲鳳書堂朴辰亨 背松里問松書堂朱泰協 背松里背松書堂朴承烈
▲亥安面萬台里雲田書堂白東柱
▲東面元堤里元堤書堂鄭仁楷 八郞町楊東書堂金敬基 八郞里開新書堂李元相 八郞里興學齋樂孝善 月雲里月雲書堂林長根
▲南面明串里南明書堂趙敎鎬 下里無名李敬重 晴里無名云 乙洞晴里新明書堂李雲鳳 晴里無名金永斗 九岩里無名崔鍾鉉 上水內里 無名韓承吉 水內里無名金正基 佳五作里無名尹儀徹 佳五作里無名朱老錫 佳五作里 無名崔殿 竹里無極書堂趙熙周
▲北面上舞龍里栗城書堂李永孫 上舞龍里檢谷書堂鄭文三 下舞龍里舞龍書堂楊永根 西湖里光美義塾李敬重 軍糧里軍糧書堂趙元基 月明里堂谷書堂李鍾八

修養會定總

【孟山】 평남맹산읍 수양회(孟山邑修養會)에서는오는십삼일오후이시 당지수양회관 에서정긔총회를 개회를 안다는데토의사항은다음과갓흐리라한다

一、前年度事業報告
二、役員改選
三、新年度事業計劃
四、其他

慶南道議會 十八日부터開催

【釜山】 경상남도평의회(慶尙南道評議會)는 오는십팔일부터 닷새동안 도청제일호회의실에서개최하리라한다

汽車에轢死

鐵橋건느다가 一名即死一名重傷 慶北線鐵橋의慘事

【大邱】 십일일오후륙시사십분경경북선 안동행(慶北線安東行) 렬차가문경군 호서남면 영순동(聞慶郡戶西南面永順洞)철교부근에다다랏슬때 긔차 정면의철교에녀자두사람이 건너 오는것을보고 정거는하엿스나 마츰내 한사람은치여서 즉사하고 남어지 한사람은 바른편억개에 중상을 당하엿는데 조사한결과 그녀자는 충북단양군 대강면평리 어름상김성도처김성녀(忠北丹陽郡大岡面坪里金聖道妻金姓女)로서 그날이웃집처녀진천이(秦千伊)(十八)를 다리고 친정호서남면 에잇는 남편의의복을가지고 가든도중압흐로 맥진하여오는긔차소리에 놀나 철교에몸을피하려다가 김씨만이그가치무참이갈려죽은것이판명되엿다고한다

公民講習會開催

【孟山】 평남맹산공립보통학교(孟山公立普通學校)동창청년단(同窓靑年團)주최로오는이십이일부터 이일간 농업을주로한 공민강습회(公民講習會)를개최한다는데과목과강사와 장소는 알에와갓다하며 참가히망자는 지금곳 신입함을바란다더라

一、講習員 約五十名
二、講習員資格 同窓靑年團員及普校卒業生
三、科目 修身 農業(普通農事)養蠶 林業 蠶蚕 農業經濟 公民科 地方改善 邑面制 納稅 警察 金融組合 郵便所 煙草組合 法院出張所
四、講師 學校職員 各官公署長 郡技術員
五、場所 孟山公立普通學校特別教室

昔日의同窓生으로 愛妻의貞操를蹂躪

木浦社會의一話題

【木浦】 요사이목포시내에는 자칭 신사로행세하며 자긔의지위와 금력(金力)을 리용하야동물의 야수성(野獸性)을 그대로발휘하야 남의행복을 깨트리고 사회의풍긔를 문란케 하면서도 한갓 법률(法律)의 그물이미치지아니하는것만을 다행으로 역이여 세상사람의리매와 지목은조곰도 양심에두지아니하는 파렴치의 색마가 엄연이빗최고출입하는자가잇서 이상인만 모인자리에도 한화제(話題)가되여숙은거린다고한다 마치ㅣ이화제의 주인공은 누구인가듯는바에의하면아래와갓다고한다

지난달 이십삼일 오후여섯시북행렬차 시간을 기다리는목포역대합실에는 차림차리가 유여한가정부인 맵시에로풍이 조곰 조화가되여보이는 이십오륙세의미인이 모든사람의 시선을한몸에 가지고 평양행(平壤行)차표를 사고잇섯다 대합실의이구석저구석에서는 서로입과귀를모이고 숙살거리는말마리ㅣ커 녀자가모판사(某判事)의 소실(小室)오숙자(吳淑子)(假名)로서이번에색마박대서(朴代書)(假名)와 사이에 추잡한관계가 폭로되야, 고향인평양으로축출을당한다지?」 과연그미인은 오숙자 엿섯다! 지금으로도십년전에오숙자는평양화류장에서 청가묘무(淸歌妙舞)로 관서와 화용월태(花容月態)로 유야랑(遊冶郞)의 가슴을 조리든 명기(名妓)엿것다고한다 그때청년판사로 평양에 부임한모씨는숙자의일홈을 듯고 청춘의풍정으로몃차례숙자를심방하게되자 사랑의실마리는 풀리기시작하야결국 숙자를 기안(妓案)에서 빼버려오늘까지 십년이란긴ㅣ세월을 행복되이 보내는동안숙자는 화류계의 잇는추잡반뎌를버서 귀여운판사의 안해가되고거륵한 어머니가 되엿는것이다 그러나 넷날의 못남자에게추파를 놀든기생 생활보다 그얼마나 신성하얏스랴만은 숙자는엇전지 잇다금 담박한생활과부자연한처지를불만히녁이고한남자의사랑보다 못남자의 키쓰가그리웟고 자녀(子女)의 친가소래보다야유랑의 수심가 소래가듯고십헛든것이다 그러자 남편인모씨는일년전에 목포에 전근이되여오게되자숙자와아이들며따라오게 되엿든것이다 모씨는목포가 처음으로 지방인만큼아는사람이업서 고적하든차에학창(學窓)시대에 가장친절이지내든동창생의 한사람인 박대서를반나게되엿스니 씨로서는 매우깁버하고 또한둘도업는 친우로미덧든것이다 그러나 미덧든박대서가 오늘의자긔가정의 평화를깨트리고 평생에엄어지지못할큰상처를 보은(報恩)하는 선물로자긔에게 줄주리야 엇지 꿈엔들상상하얏스랴 아모리 박대서가 색마라는 이름이잇고 또한녀자관계로 재판소(法院)서긔까지 권고사직을당하엿다고할지라도 자긔와의 친분관계로보아 박대서를 미덧든것이다 그리하야한잔의술이잇서도 박대서를 청하얏고 비밀이잇서도 박대서에게는사정을 이야기하얏든것이다 그러나 박대서는친우의리관념(義理觀念)보다 야수성의색욕이더일층강하야 표면으로는 모씨를심방하는것갓치하고 리면으로는숙자를 반나기위하야 폐여로 모씨의가정을 방문하며유혹의마수를숙자에게던지엇스나가엽시도 십년동안 참고잠어잇든숙자의정조는결국박대서에게짓발피고 마럿든것이다 그러나 박대서의 야수성은 숙자한녀자만으로는 결코만족지못하야 양녀(梁女)도 간통하고 리녀(李女)와도 동정양으로숙자와박대서사이에 강싸홈이 각금이러나게되야 목포사회에 알리게되고 다다 모씨의 귀에까지도드러가게되엿다고한다 이런사실을알게된 모씨는 체면을위하야무득이십년동거하든 사랑의 보금자리를헐게되고 어린자녀가 리모(離母)하게되는 안타가운 현실을슬퍼하면서도 조용히 두남녀를놀러일장식류를 한후 곱나랏케숙자를 평양친가로 보내엿다고하며목포의사회는두사람만모혀안저도박대서의비행을타매한다고한다

山間農民을 時急救濟하라

【平壤】 양덕(陽德)도평의원 김찬수(金贊洙) 맹산(孟山)박병현(朴炳鉉)량씨의이야기를들어본면다 전긔량지방의 인민들이 얼마나곤경에 싸진것을 알수잇다양덕과 맹산지방에는 농작물(農作物)이평지부(平地部)약오할산간부(山間部)는칠할등하게되여 평지부에서도 양식의궁핍으로곤난을 당하는터이나 그보다도 산간부의 화전민(火田民)은 약일개월전부터 런명량식이떠러저 주민의약칠할 가량은 천부집을 그대로 버린후류랑의길을떠낫다하며 남은사람도 시급히구제를 하지안으면 천부굶머죽을지경에달햇다한다

歲拜갓다逢變

량반동리에상놈이다닌다고 성군작당하야란타폭행감행 書出魍魎의頑固風

【奉化】 경북봉화군내성면화천리(奉化郡乃城面花川里)에잇는 청년수인이 상놈을가르킨다고박씨문중이 문회를열고 강사를 불러다가 란타하엿다함은본보에보도하엿거니와그후조범출(趙範出)외 수인은 박영호(朴永浩)에대한 채무(債務)관계로 박씨문중이 성군작당하야 곤봉으로함부로따리어류혈이랑자하며 사오인의 소작인과고인들은축출을당하여일시는경찰에 고소질까지일어낫섯는데축출을 당한리우석(李又石)(三四)이는현금그이웃동리인도촌리(都村里)리모(李某)의집머슴으로잇스면서 해가밧귀어 새해를마지하여도못가본그의사촌의집과그의처가가잇는 화천(花川)에 지난구일에 세배를갓섯는데이를본박영태(朴泳泰)의 사촌영게가 달려와서그중 한사람은 썜을따리며 한사람은 남의 마을에오지말라고 고함을 치며 또리우석의장인되는손일성(孫一成)과그의친구배영조(裵永祚)에게리우석이를 오게한다고 동리를떠나가라고 축출명령을 나리는등 무도한행위를하다가 흣터젓다한다 리우석은 무수한봉욕을당코 도촌리로나려오는중 그동구밧우물가까지 이르렀슬때 또권긔네사람과박명구(朴明九)가달려와서 너는이길로도 단이지말라고하며박영식(朴泳植)이가또곤봉으로 그의왼편 팔을갈기어엄지는 흉이부어 상처를내는 동 일대소동이 일어낫다는데이 소문을들은 농민중에서는 소위 량반들의 비인도적행동을감행한다고원성이자자하다한다

一年間酒類消費 勿驚百萬餘圓

◇매일평균액이천칠백여원 【麗水郡內의冗費如此】

【麗水】 전남려수(全南麗水) 에서 재작년구월부터 작년팔월말까지 일년동안주류소비(酒類消費)통계액은실로백여만원이란 놀나운수자에 달한다고한다 이에대하야 당국의정확한통계가 업슴으로 그ㅣ상세를발표키는 어려우나 통계의대개와아울러 지방인사의 명민한관찰에의한다면 려수에서 생산되는탁주(濁酒)만이일만오천삼백구석에세액(稅額)이사만팔천구백팔십구원이십사전이요가격이이십사만사천구백사십오원륙십전이며 약주(藥酒)가 구백구십사석에 세액이구백구십사원 사십일전 가격으로 일만사천구백십륙원인바 각지에서드려오는 탁주약주 소주를비롯하야 그외일본청주와맥주(淸酒及麥酒)이며케반이입되는것을 합한다면 려수에서 생산하는 탁주약주가격의 배는 넘으리라하며 그것을나시 직접소비자에게판매가격으로환산할진대 적어도 백만원이상에 달한다고한다 그러고 매일평균소비액은 이천칠백 삼십구원이나 된다는엄청난수자라하니 이것은 군민으로서 한번생각할문제라한다

學生들의釀金 道當局은拒絶

平壤醫講昇格後聞

【平壤】 해부교실건축비요구로 애일반칠천원중 구천원으로 삭감되여 완전한교실을 건축할수업다하여 평양의학강습소 생도들이매명 십원이상을 거금하기로결정하여 어대까지나 모교애의정신을 발휘하는 중이라함은루보와 갓거니와 도당국에서는단호하게 건의거금을 밧지안키로 결정하엿슴으로 생도일동은십이일밤 동교강당에 집합하야선후책을 강구한결과 결국거금을부득이중지 하게되엿고 생도들의순정을 밧지안음에 대하여비통한 태도를 보혀고승격운동도생도들의 긔대와 갓지못하리라하여 락담실망상태에 빠지여잇서일층의암영이얼키여잇다

陰城擲柶大會

【陰城】 본보음성지국에서는 신춘을마지하야척사대회를오는 이십일일(음정월십륙일) 오전 십시부터당시 로정광관 에서 성대히 거행할터인데 회비는일원이고상품은 례년보다 더후하다고한다

莞島邑內에서 모히密賣?

【莞島】 근래완도읍에는모히상습자와 모히밀매상들이 발호한다는 풍설이자자한데 일반은경찰의적극취체를 희망한다고한다

康津署刑事隊가 筏橋서大活動

그곳부호박모를체포코저 內容極秘로重大事件

【麗水】 지난십일오전십시경 전남강진서(全南康津署)형사대는 그곳백만장자박모(朴某)를 체포키위하야 자동차를 모라가지고벌교(筏橋)까지와서각방으로 수사망을 느리는동시에대활동을개시하든중 그익일인십일일 척령리(尺嶺里)방면에잠복하여잇슴을 탐지하고 즉시추적하엿스나 범인은 어미형적을 감추엇슴으로 수사대는 방금협안수사중이라는데 동사건의 내용은절대비밀에붓침으로 자세히 알수는업스나 범인이 백만장자임에 아니라 경찰의날카로운 모와사건은 매우중대한 모양이라며일반의주목을모으고잇다한다

寧遠에强震

【平壤】 이일사일오전두시경평남녕원군대흥면(寧遠郡大興面)에는 강진이 약일분동안잇섯는데 동지로부터 십칠년전에도 강진이잇섯는데 그이듬해에는 병치상심철 큰흉년이엿섯스며 겸하여 악병이만연하엿다고하여 이로보면 금년에도 악병이류행할는지모르겟다는불안을한다고한다

釜山의賭博軍 强盜犯行綻露

【釜山】 지난구일밤부산부좌천정(釜山府佐川町)에서동서칠백이십육번지의리수복(李壽福)(三六)외 수인이도박중인것을 부산서 형사가 인치취조한결과의외로작년사월 이십륙일밤 열두시경에 권긔리수복이가 좌천정사백삼십번지의박봉치(朴鳳致)와 공모하고 박의누의집에단도를들고 침입하야 박은파수를보고리가주인을위협하야 뒤여들어갓든바 맛침주인이 잠이드러잇지안흠으로 과회로 그방에잇는현금사십원과 금반지한개를 절취도주한일이 발각되여 근일송국하리라한다

忠南北道의 米實收穫高

작년도 충청남북도의 미(米)실수확고는 다음과갓다고

忠北道

淸州	一五一、一〇二石
報恩	五〇、九三一
沃川	五一、一五五
永同	五四、七三八
鎭川	四九、二二六
槐山	六四、八三五
陰城	九〇、九二三
忠州	八四、六七〇
堤川	四一、七六〇
丹陽	二三、七七八
計	六六三、一一八

忠南道

公州	八一、一八八石
燕岐	四六、一九八
大田	七八、三九五
論山	一二六、〇四二
扶餘	一六一、三〇五
舒川	一三八、〇一〇
保寧	六九、二三四
靑陽	六三、七八七
洪城	八四、五九六
禮山	一〇二、二一〇
瑞山	一一八、七四一
唐津	九八、八三三
牙山	一〇二、七五四
天安	一〇三、六六七
計	一、三七四、九六〇

四圓을貺내여 虛僞告發

【平壤】 평남대동군금제면학당리(大同郡金祭面學堂里)김형덕(金亨德)은 평원군덕산면덕산리(平原郡德山面德山里)김경호(金景鎬)가라인에게권하여 돈 사원팔십전을 바든후 동면덕산 주재소에 가서삼십원팔십전을 강탈당 하엿다고고발하엿슴으로 동주재소 에서는 각방으로범인을수사하엿스나 오리무중인바 권긔김형덕의행동이 수상함으로 취조한결과 허위고발판명되엿다한다

鎭海漁組總代會

【鎭海】 경남 진해 어업조합(鎭海漁業組合)에서는지난십일 오후이시에 동조합 사무소에서 리사(理事)김상찬(金相讚)씨의 사회하에림시총대회(總代會)를 개최하고 다음의사항을 토의한후 역원(役員)선거에들어가조합장(組合長)선거는당분간보유하기로하고감사(監事)만선거케되엿다는데 당일토의사항과 선거되여된는다음과갓다한다

討議事項
一、昭和六年度追加更正豫算의件
一、昭和七年度歲入歲出豫算編成의件
一、鎭海水產會社와의訴訟事件顚末報告件
一、鎭海邑의指定寄附金契約解除並漁業權取得의件
一、朝鮮漁業保護取締規則第九條에依한地區指定申請의件
一、氷倉庫建築工事經過報告의件
一、漁業者懇談會開催의件
一、監事選擧의件
洪守五 李起學外一人

金庫專門犯 容疑者逮捕

【梁山】 지난음력세말로부터경남량산시내를 횡행하면서 오건의수제금고(手提金庫)를절도하야 주민과경찰을 몹시괴롭게 하야 형사는 체포에 로력중이던바 지난 팔일에 량산면중부동(中部洞) 오긔택(吳基澤)(三一)오 남석(吳南石)(二六)두사람을체포하야 사법주임이 엄중한취조를계속중임으로 아직 확실한것은 발표치안으나 드른바에 의하면오후여섯시로부터 여덟시 까지에 꼭꺼머 먹는틈을 타서 교묘히 범행을하엿다하며 수제금고도적 당한 상점과일자는 다음과갓다한다 십이월 배용준상점 농일에량산주조장 삼십일검영상점 이월이일에 임재호컨이라한다

滿洲同胞救濟素人劇大會
日時 二月二十、二十一日兩日間
場所 未定
入場料 金拾錢均一
主催 高原邑市民一同
後援 朝鮮、中央、東亞、三支局

陰城新春擲柶大會
時日 二月二十一日(陰正月十六日)午前十時
場所 陰城邑內慶樂館
會費 一圓(當日持參)晝食提供
申請場所 本報陰城支局、雲城理髮所、明信商會
賞品 一等花郵欌一個 二等廣木一疋 三等鏡臺一個 四等에本報一個月分

居昌新春擲柶大會
時日 舊正十五日正午부터
場所 居昌館
會費 一人卷五十錢
賞品 一等時計로부터四等까지
主催 朝鮮東亞中央居昌支局
後援 居昌靑盟、居昌商友會

瑞山樂隊新春公演
時日及場所 陽二月十六日(陰正月十一日)부터 瑞山 同二十日(同十五日)부터 泰安 同二十五日(同正月二十日)부터 海美
入場料 大人三十錢 小兒學生二十錢 (朝鮮東亞讀者限五錢割引)
公演種目 一、管樂部、洋樂、朝鮮樂、藤樂、舞蹈 一、演劇部、喜劇、歌劇、守劇等
後援 朝鮮東亞兩瑞山支局

豐富히 살찜과 이血色이 기노미ー루의 無類한品質을保證합니다
★沐浴한後삿카로ー루
國產品
詳細說明書見本進呈
東京神田·大阪船場 株式會社和光堂
K-13

●頭痛에는 ノーシン●

△廣告 할줄아는商人은반듯이成功

生食 說明書進呈要郵錢 切手代 京城府外新設里朝鮮保康會

本人의長女朴蓮培(十八)가六年前出他한後아직行方이未明이오니誰某든지彼의與住를本報信川支局으로通寄하여주시면厚謝를하겟나이다 (朴世勳)

養鷄 【型錄進呈】 慶南東萊 東萊養鷄園 電話五一番 振替釜山五〇二八番

親切叮嚀 迅速機敏 旅客及移出入荷物取扱
御國丸 新榮丸
忠南瑞山邑內 忠南汽船株式會社
電話瑞山二一番
營業線路 仁川瑞山線 仁川天宜線 每日往復

資本金 四百萬圓也
積立金 七拾六萬圓也
京城府南大門通一丁目一番地
株式會社 東一銀行
電話長光化門三五〇番 振替口座京城五五五八
支店所在地 南大門、東大門、西大門、寬勳洞、江景、群山、元山、咸興、金化、天安、禮山、安城、長湖院、洪城、大川、廣川、長項

二月十三日밤부터每日晝夜興行 太陽劇場第三回大公演四日間
春鶯編 사랑과죽엄 全一幕
春鶯作 妖婦 全二幕
春鶯編 國交斷絕 全一幕
◇一幕 餘興◇
開演七時 太陽劇場
演劇 映畵 常設 미나도座

十四日낫부터
新作脚本公開 第五回新舞臺大公演 第四週
◆東海笑案 正劇 옛집이그리워 全二幕
◆朴演劇案 人情劇 우리는이러타 全三場
◆白岳山人作 喜劇 빌녀온마누라 全一幕
◆俗歌와漫謠
高級映畵 演劇 團成社
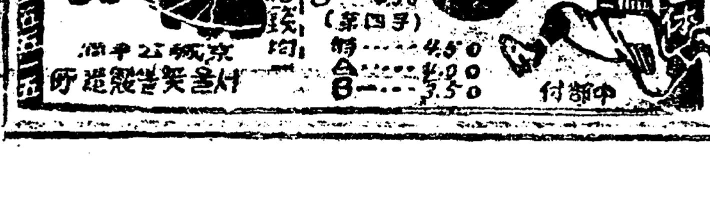
二月十三日낫부터 特別大公開
間諜X27 全十卷
◇파라마운트社超特作 全發聲映畵(日本版)
監督 조셉·폰·스탄박크氏
主演 말레네·디트릿히孃
그女子는間諜으로서任務를다하엿다 그러나그도ᄯᅩ한사람이엿다 그는賣國奴가되고叛逆者가되고그리고 나그도ᄯᅩ한人間이以上그는情熱과戀愛에살아보고십헛든것이다스탄바ー크의새로운手法을보십시오
◆파라마운트超特作全發聲映畵 아이스크림艦隊 全九卷
巨匠 프랑크·탓틀氏監督 크라라·보ー孃 프레드릭·마ー치氏 共演
八個月만에病으로부터恢復된크라라·보ー孃의獨特한演技를보여주는作品이요 給과水兵들의사이를에워싼일대活劇
次週!! 百萬圓 巴里選手
豫告!! 街 征服群 乘合馬車 大飛行船 珍暗黑 商女 殺人時計 울녀웃는人生
仁寺洞 朝鮮劇場